ΑΜΦΙΒΟΛΟ ΠΛΕΟΝ ΑΝ ΘΑ ΤΕΡΜΑΤΙΣΘΗ Ο ΠΟΛΕΜΟΣ ΣΤΟ ΒΙΕΤΝΑΜ

Σκλήρυναν άπροσδόκητα τή στάση τους οἱ δύο ἀντίπαλοι

ΛΙΓΟ ΠΡΙΝ ΤΙΣ ΕΚΛΟΓΕΣ

ΣΑΡΩΘΗΚΕ ΤΟ ΠΡΩΙ Η ΒΑΣΗ ΜΠΙΕΝ ΧΟΑ

ΣΑΪΓΚΟΝ, 31. Ἀσσοσιέϊτεντ Πρές, Γιουνάϊτεντ Πρές, Ρώυτερ

Ἀπροσδόκητη «σκλήρυνση» τῆς στάσεως ὅλων τῶν ἀντιπάλων στό Βιετνάμ, κάνει τούς ἐδῶ παρατηρητάς νά ἀμφιβάλλουν ἄν, ὅπως ἔχει δηλώσει ὁ Ἀμερικανός ὑπουργός τῶν Ἐξωτερικῶν Οὐίλλιαμ Ρότζερς, ὁ πόλεμος θά ἔχη τερματισθῆ λίγο πρίν, ἤ λίγο μετά ἀπό τίς προεδρικές ἐκλογές τοῦ Νοεμβρίου.

Μετά τήν κάποια ἀδιαλλαξία πού ἔδειξαν προχθές ὁ Πρόεδρος Νίξον καί ἡ Σαϊγκόν, χθές τό Βόρειο Βιετνάμ δήλωσε ὅτι καμμιά οὐσιαστική πρόοδος δέν ἔχει γίνει στίς εἰρηνευτικές συνομιλίες τοῦ Παρισιοῦ καί ὅτι δέν θά ὑπάρξη εἰρήνη στό Βιετνάμ, ἄν οἱ Ἡνωμένες Πολιτεῖες δέν ἀποσυρθοῦν ἀπό τόν πόλεμο.

Ὁ ραδιοσταθμός τοῦ Ἀνοϊ μετέδωσε ὅτι ὁ πόλεμος θά συνεχίζεται, ἐφ' ὅσον οἱ Ἀμερικανοί θά ἐξακολουθοῦν νά ὑποστηρίζουν τή νοτιοβιετναμική κυβέρνηση καί θά συνεχίζουν τούς βομβαρδισμούς καί τόν ἀποκλεισμό τοῦ τοῦ Βορείου Βιετνάμ.

Τό σχόλιο μεταδόθηκε σάν ἀπάντηση στίς προχθεσινές δηλώσεις τοῦ προέδρου Νίξον, ὅτι ἡ πόντιση ναρκῶν καί οἱ βομβαρδισμοί θά συνεχισθοῦν στό δυνάμενο νά προβλεφθῆ μέλλον.

Ὑπενθυμίζεται ὅτι ἡ Σαϊγκόν, ὅταν ὁ πρόεδρος Νίξον πρό ἡμερῶν εἶχε ἐκφράσει ἐλπίδες τερματισμοῦ τοῦ πολέμου, ἔσπευσε νά ἀπαντήση ὅτι αὐτό δέν ἐξαρτᾶται μόνο ἀπό τήν Οὐάσιγκτον καί ὅτι τό Νότιο Βιετνάμ εἶναι ἀποφασισμένο νά συνεχίση ὡς τήν τελική νίκη καί τήν ἐκδίωξη τῶν κομμουνιστῶν ἀπό τό ἔδαφός του.

ΤΙ ΣΥΜΒΑΙΝΕΙ;

Οἱ παρατηρηταί στήν Οὐάσιγκτον, στό Παρίσι καί στή Σαϊγκόν, προσπαθοῦν νά ἑρμηνεύσουν τήν αἰφνιδιαστική ἀδιαλλαξία τῶν ἀντιπάλων.

Δέν ἀποκλείεται, οἱ τελευταῖες προτάσεις τοῦ προέδρου Νίξον — τίς ὁποῖες ἀνέπτυξε στή νοτιοβιετναμική κυβέρνηση ὁ Χένρυ Κίσσιγκερ κατά τήν πρόσφατη ἐπίσκεψή του στή Σαϊγκόν — νά ἀπορρίφθηκαν τελικά ἀπό τό Βόρειο Βιετνάμ καί τούς Βιετκόγκ, πού εἶχαν ἀρχικά δεῖξει κάποια προθυμία νά τίς ἀποδεχθοῦν.

Οἱ παρατηρηταί δέν ἀποκλείουν ἐπίσης τό ἐνδεχόμενο ὁ πρόεδρος Νίξον, μετά τήν ἐπιστροφή του ἀπό τή Χονολουλού, ὅπου ἔχει συνομιλίες μέ τόν πρωθυπουργό τῆς Ἰαπωνίας κ. Τανάκα, νά ἀνακοινώση τίς τελικές ἀποφάσεις του γιά τόν πόλεμο.

Ὑπάρχουν, πάντως καί παρατηρηταί πού ὑποστηρίζουν ὅτι ἡ παρατηρουμένη ἀδιαλλαξία εἶναι «παροδική» καί ὅτι ὁ πρόεδρος Νίξον θά ἐμφανισθῆ στόν ἀμερικανικό λαό, τό Νοέμβριο σάν «εἰρηνοποιός».

ΝΕΑ ΕΠΙΘΕΣΗ

Νέα ἐπίθεση μέ ρουκέττες καί ὄλμους, ἐξαπέλυσαν τήν αὐγή τά βορειοβιετνομικά στρατεύματα ἐναντίον τῆς μεγάλης ἀεροπορικῆς βάσεως Μπιέν Χόα. Ἀποτέλεσμα τῆς ἐπιθέσεως, ἦταν ἡ πλήρης καταστροφή ἑνός ἀμερικανικοῦ καταδιωκτικοῦ - βομβαρδιστικοῦ καί ἡ πρόκληση ζημιῶν σέ πέντε ἄλλα ἀμερικανικά ἀεροπλάνα. Ἐπίσης, ἐπλήγησαν δύο καταδιωκτικά βομβαρδιστικά τοῦ Νοτίου Βιετνάμ.

Ἐκτός ἀπό τίς ζημιές σέ ἀεροπλάνα, ἑνδεκα ἄτομα σκοτώθηκαν καί 22 τραυματίσθηκαν κατά τό σφοδρό βομβαρδισμόν τῆς βάσεως ἐκ μερους των βορειοβιετνομικῶν στρατευμάτων. Ὅλα τα θύματα εἶναι Νοτιοβιετναμέζοι στρατιωτικοί πολῖτες. Μεσικοί ἀπό τους πυροσύλους ἔπεσαν κοντά σέ ἀποθήκες πυρομαχικῶν τῆς βάσεως. ἐκοψῆσεις ὅμως, δέν σημειώθηκαν σέ αὐτές.

ΤΡΕΙΣ ΓΥΝΑΙΚΕΣ ΟΜΗΡΟΙ ΛΗΣΤΩΝ

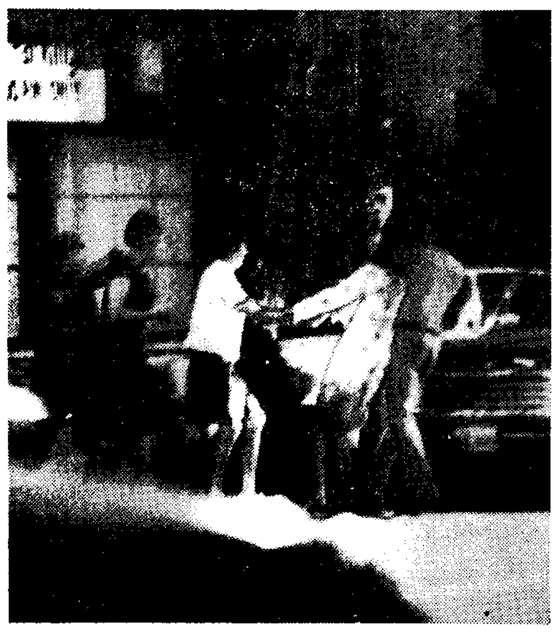

Στιγμιότυπο ἀπό τή δραματική ληστεία ἑστιατορίου τοῦ Σικάγου ἀπό τρεῖς ἐνόπλους. Οἱ λῃσταί, ἀφοῦ ἀφήσεσν ποσό 1.000 δολλαρίων ἀπό τό ἑστιατόριο, πῆραν μαζί ταυς τρεῖς γυναῖκες ὁμήρους. Ἡ Ἀστυνομία τούς ἄφησε νά φύγουν, ἀπό φόβο μήπως πυροβολήσουν τις γυναῖκες. Τελικά, ἕνας λῃστής πυροβολήθηκε καί σκοτώθηκε καί ἕνας τραυματίσθηκε. Οἱ γυναῖκες γλύτωσαν.
(Τηλεφωτογραφία τοῦ Ἀθηναϊκοῦ Πρακτορείου καί τοῦ Γιουνάϊτεντ Πρές)

ΓΕΡΟΥΣΙΑΣΤΗΣ ΜΑΚΓΚΟΒΕΡΝ:

Κατηγορεῖ τόν Νίξον ὅτι ἀδιαφορεῖ γιά τήν ἀσφάλεια τοῦ Ἰσραήλ

ΘΕΛΕΙ ΜΟΝΟ ΝΑ ΔΙΩΞΗ ΤΟΥΣ ΡΩΣΟΥΣ ΑΠΟ ΤΗ ΜΕΣΟΓΕΙΟ

ΝΕΑ ΥΟΡΚΗ, 31. Γαλλικό Πρακτορεῖο — Ἡνωμένος Τύπος.

«Στόχος τῆς κυβερνήσεως Νίξον στή Μέση Ἀνατολή, δέν εἶναι ἡ κατοχύρωση τῆς ἀσφαλείας τοῦ Ἰσραήλ ἀλλά ἡ ἐκδίωξη τῶν Ρώσων ἀπό τήν περιοχή». Τοῦτο τόνισε ὁ ὑποψήφιος τῶν Δημοκρατικῶν γιά τήν Προεδρία, γερουσιαστής Τζώρτζ Μακγκόβερν, μιλώντας χθές ἐνώπιον τοῦ συμβουλίου τῶν ραββίνων τῆς Ν. Ὑόρκης.

Ὁ Μακγκόβερν κατηγόρησε τόν πρόεδρο Νίξον ὅτι ἀδιαφορεί γιά τήν τύχη τῶν Ἑβραίων τῆς Σοβιετικῆς Ἑνώσεως, τοῦ Ἰσραήλ καί τῶν Ἡνωμένων Πολιτειῶν. «Ὅταν οἱ Σοβιετικοί ἐκδιωχθοῦν ἀπό τή Μέση Ἀνατολή — συνέχισε ὁ ὑποψήφιος τῶν Δημοκρατικῶν — ὁ κ. Νίξον θά ἀσκήση ἐκ νέου πίεση στό Ἰσραήλ, ὥστε νά ἀποσυρθῆ ἀπό τά κατεχόμενα ἐδάφη, χωρίς τίς θεμελιώδεις ἐγγυήσεις ἀσφαλείας, τίς ὁποῖες μόνο μιά ἀπ' εὐθείας διαπραγμάτευση μπορεῖ νά κατοχυρώση».

»Ὅταν γίνω Πρόεδρος εἶπε ὁ Μακγκόβερν— τό Κογκρέσσο καί ἡ κυβέρνηση θά συνεργάζωνται ὅπως ἡ Ἀμερική ἐπαγρυπνῆ ὥστε τό Ἰσραήλ νά εἶναι στρατιωτικά ἀσφαλές, πολιτικά δημοκρατικό καί οἰκονομικά ὑγιές».

Στίς Ἡνωμένες Πολιτεῖες ὑπάρχουν περίπου 6 ἑκατομμύρια Ἀμερικανοί - Ἰουδαῖοι ψηφοφόροι, ἀπό τούς ὁποίους τά 2,5 ἑκατομμύρια εἶναι ἐγκατεστημένοι στή Νέα Ὑόρκη. Ἐκ παραδόσεως οἱ Ἀμερικανοί - Ἰουδαῖοι δίνουν τήν ψῆφο τους στόν Δημοκρατικό ὑποψήφιο, ἀλλά ἀναμένεται ὅτι ἐφέτος πολλοί ἀπό αὐτούς θά ψηφίσουν ὑπέρ τοῦ Ρεπουμπλικανικοῦ κόμματος.

Μετά ἀπό τηλεοπτική συνέντευξή του χθές ὁ Δημοκρατικός ὑποψήφιος ὑπεραμύνθηκε τῆς βιετναμικῆς πολιτικῆς τοῦ πρώην προέδρου Λύντον Τζόνσον καί πρότεινε τήν παροχή πολιτικοῦ ἀσύλου ἀπό τίς Ἡνωμένες Πολιτεῖες στόν πρόεδρο τοῦ Ν. Βιετνάμ, Θιέου.

Ὁ κ. Μακγκόβερν εἶπε γιά τόν Τζόνσον: «Κληρονόμησε τόν πόλεμο. Δέν τόν ἄρχισε. Παραιτήθηκε τῆς εὐκαιρίας ἐπανεκλογῆς του γιά νά τόν τερματίσκινοι οἱ ὁποῖοι κινδυνεύουν περισσότερο εἶναι ὁ πρόεδρος Θιέου καί ἡ πολιτική ἡγεσία στή Σαϊγκόν. Ὁ στρατηγός Θιέου ὑπῆρξε ὁ ἄνθρωπός μας στή Σαϊγκόν. Ἐμεῖς τόν τοποθετήσαμε ἐκεῖ. Πιθανῶς νά μή ἀντιπροσωπεύη τά ἰδεώδη τῆς δημοκρατίας, ἀλλά εἶναι ὁ ἄνθρωπός μας. Ἄν αὐτός καί οἱ φίλοι του αἰσθάνονται, ὅτι θά διέτρεχαν κίνδυνο ἀπό μιά μετατολεμική λύση, ὀφείλομε νά τούς ὑποδεχθοῦμε ἐδῶ».

ΑΡΧΙΣΕ Η ΑΠΕΛΑΣΗ ΤΩΝ ΑΣΙΑΤΩΝ

Ὑπάλληλοι τοῦ τελωνείου τῆς Καμπόλα (πρωτεύουσας τῆς Οὐγκάντας), ἐπιθεωροῦν τίς ἀποσκευές τῶν Ἀσιατῶν, πού ἄρχισαν ἤδη νά ἀπελαύνωνται ἀπό τή χώρα, μέ ἀπόφαση τοῦ προέδρου Ἀμίν.
(Τηλεφωτογραφία τοῦ Ἀθηναϊκοῦ Πρακτορείου καί τοῦ Γιουνάϊτεντ Πρές)

27 ΘΑΝΑΤΟΙ ΒΡΕΦΩΝ

«Ταλκοφοβία» κυρίευσε τούς Γάλλους

ΥΠΟΒΛΗΘΗΚΑΝ ΜΗΝΥΣΕΙΣ

ΠΑΡΙΣΙ, 31. Ἡνωμένος Τύπος.—

Σάλος στή Γαλλία ἀπό τήν ἀποκάλυψη ὅτι τάλκ, πού περιεῖχε «ἐξαχλωροφένη», προκάλεσε τό θάνατο βρεφῶν. Σωστή «ταλκοφοβία» κυρίευσε τώρα τούς Γάλλους. Στήν περιοχή τοῦ Παρισιοῦ μόνο, ὑποβλήθηκαν 60 μηνύσεις ἐναντίον τῶν παραγωγῶν τῆς πούδρας ἀπό τήν ὁποία ἕως τή στιγμή, πέθαναν 27 βρέφη. Οἱ ἀρχές τῆς περιοχῆς τῶν Ἀρδεννῶν, ἀνακοίνωσαν καί δέκατο θανατο βρέφους. Ἕνας θάνατος σημειώθηκε στήν περιοχή τοῦ Ἄνω Μαρνη, δύο στήν περιοχή Ὑσον καί στήν περιοχή Λουαρέ, ἐνώ ἐννέα εἶχαν ἤδη σημειωθῆ στήν περιοχή Ὧμπ.

Ὁ ἀνακριτής Μπέκ, προειδοποίησε παντως κατά τῆς «ταλκοφοβίας» καί ἐπέστησε τήν προσοχή των γονέων, νά μή ἀποδώσουν ὅλους τους θανάτων βρεφῶν στό τάλκ «Μπεμπέ», τοῦ ἐργοστασίου Μοράνζ, πρό τοῦ τερματισμοῦ τῶν ἀνακρίσεων.

ΜΕΓΑΛΟ ΠΟΣΟΣΤΟ

Τό ὑπουργεῖο Ὑγιεινῆς ἀνακοίνωσε ὅτι ἀπό τήν προκαταρκτική ἔρευνα γιά τά αἴτια μερικῶν θανάτων νηπίων, τό τελευταῖο τετράμηνο, προκύπτει ὅτι προκλήθηκαν ἀπό τή χρήση τοῦ τάλκ «Μπεμπέ», πού περιέχει μεγάλο ποσοστό «ἐξαλωροφίνης».

Ὁ ἀνακριτής ἐξήγησε, ὅτι τό δικαστήριο θά ὁρίση τίς ἀποζημιώσεις, πού ἐνδεχομένως θά καταβληθοῦν στίς οἰκογένειες τῶν θυμάτων. Ὁ ἀνακριτής ἄρχισε τή διερεύνηση τῆς ὑποθέσεως ἐναντίον ἀγνώστου «Χ», μέ τήν κατηγορία τῆς ἀνθρωποκτονίας ἐξ ἀμελείας. Οἱ τυχόν ἔνοχοι δυνατόν νά κατοδικασθοῦν σέ ποινή φυλακίσεως ἀπό τριῶν μηνῶν ἕως δύο ἐτῶν, ἐκτός τῆς χρηματικῆς ποινῆς. Ἡ ἑταιρία «Μοράνζ» ἀονεῖται κάθε εὐθύνη καί τήν ἐπιρρίπτει στήν ἑταιρία «Σέτκο», πού μετέτρεψε τό παρασκεύασμα τῆς Μοράνζ σέ πούδρα τάλκ.

ΜΕΤΑΛΛΙΟ ΛΕΝΙΝ ΣΤΗΝ ΑΝΤΖΕΛΑ

Ἡ μαχητική Νέγρα Ἄντζελα Νταίηβις, πού βρίσκεται στή Μόσχα, ἔγινε δεκτή στό Κρεμλῖνο ἀπό τήν πρόεδρο τῶν ἐθνοτήτων τῆς Σοβιετικῆς Ἑνώσεως κ. Νασσριντίνοβα. Μέ τήν εὐκαιρία, ἡ Νταίηβις πῆρε καί τό εἰδικό μετάλλιο γιά τήν ἐπέτειο τῶν 100 χρόνων ἀπό τή γέννηση τοῦ Λένιν. Ἡ μαύρη κομμουνίστρια, ἡ ὁποία ἐπισκέπτεται γιά πρώτη φορά τή Σοβιετική Ἕνωση, θά ἀναχωρήση ἀπό τή Μόσχα στίς 9 Σεπτεμβρίου γιά μιά περιοδεία στίς κομμουνιστικές χώρες τῆς Εὐρώπης. Μετά τήν περιοδεία αὐτή σκέπτεται νά ἐπισκεφθῆ τήν πρωτεύουσα τοῦ Βορείου Βιετνάμ.
(Τηλεφ. Ἀθηναϊκοῦ Πρακτ. καί Γιουνάϊτεντ Πρές)

Εἰδήσεις μέ λίγα λόγια

ΤΟ ΤΑΜΕΙΟ ΕΦΗΜΕΡΙΔΟΠΩΛΩΝ

Ἀπεστάλη γιά νά δημοσιευθῆ στήν Ἐφημερίδα τῆς Κυβερνήσεως ἀπόφαση τοῦ ὑπουργοῦ Κοινωνικῶν Ὑπηρεσιῶν κ. Ἰω. Λαδᾶ, μέ τήν ὁποία τροποποιοῦνται οἱ διατάξεις τῶν ἄρθρων 6, 13 καί 18 τοῦ καταστατικοῦ τοῦ Ταμείου Συντάξεων Ἐφημεριδοπωλῶν καί Ὑπαλλήλων Πρακτορείων.

ΔΕΝ ΘΑ ΔΕΧΘΗ ΑΥΡΙΟ ΤΟ ΚΟΙΝΟ

Ὁ ὑφυπουργός Ἐθνικῆς Οἰκονομίας ἐπί θεμάτων Ἐμπορίου κ. Μιχ. Μπαλόπουλος δέν θά δεχθῆ τό κοινό αὔριο, λόγω ἐκτάκτου ὑπηρεσιακῆς ἀπασχολήσεώς του.

ΚΥΚΛΟΦΟΡΗΣΑΝ 3.727 ΝΕΑ ΟΧΗΜΑΤΑ

Κατά τόν περασμένο Μάρτιο ἐτέθησαν γιά πρώτη φορά σέ κυκλοφορία ὀχήματα γενικῶς 3.727. Ἐξ αὐτῶν, αὐτοκίνητα 3.306 (λεωφορεῖα 53, ἐπιβατηγά Ι. Χ. 1.823, ταξί ἤ ἀγοραῖα 548 καί φορτηγά 882) καί μοτοσυκλέττεται 421. Κατά τόν ἴδιο μῆνα τοῦ ἔτους 1971 εἶχαν τεθῆ γιά πρώτη φορά σέ κυκλοφορία ὀχήματα 2.698. Ἐξ αὐτῶν, αὐτοκίνητα 2.444 (λεωφορεῖα 22, ἐπιβατηγά Ι. Χ. 1.595, ταξί ἤ ἀγοραῖα 181 καί φορτηγά 646) καί μοτοσυκλέττες 254. Τά παραπάνω ἀνακοίνωσε ἡ Στατιστική Ὑπηρεσία.

ΜΕΤΑΦΕΡΘΗΚΕ ΜΕ ΕΛΙΚΟΠΤΕΡΟ

Ὁ διοικητής τοῦ Ἱδρύματος Κοινωνικῶν Ἀσφαλίσεων κ. Ἀργ. Νικολόπουλος, λαβών γνώση ὅτι ἀσφαλισμένος τοῦ ΙΚΑ στή Νάξο βρισκόταν σέ σοβαρώτατη κατάσταση ἔνεκα παθολογικῆς νόσου, ἔδωσε ἐντολή ναυλώσεως ἐλικοπτέρου γιά τή διακομιδή του στήν Ἀθήνα. Ὁ ἀσθενής διεκομίσθη καί εἰσήχθη σέ συμβεβλημένο μέ τό Ἵδρυμα νοσοκομεῖο.

ΠΥΡΑ ΠΥΡΟΒΟΛΙΚΟΥ ΚΑΙ ΣΤΟΛΟΥ

Αὔριο, στίς 5, 8, 12 καί 15 Σεπτεμβρίου, ἀπό τίς 7.30 π. μ. ἕως τήν 1.30 μ. μ. θά ἐκτελεσθοῦν βολές πυροβολικοῦ στό πεδίο βολῆς Μεγάρων. Μέγιστο βέλος τροχιᾶς 3.700 πόδια.

—Ὁλόκληρο τόν μῆνα Σεπτέμβριο καί κατά τίς ἡμέρες Δευτέρα, Τετάρτη καί Παρασκευή, ἀπό τήν ἀνατολή μέχρι τή δύση τοῦ ἡλίου καί κατά τίς ἡμέρες Τρίτη καί Πέμπτη ἀπό τήν ἀνατολή τοῦ ἡλίου μέχρι τίς 11 μ. μ. θά ἐκτελοῦνται πυρά στήν περιοχή τοῦ πεδίου βολῆς Ἀνδραβίδας.

— Αὔριο θά ἐκτελεσθοῦν πυρά στήν περιοχή τοῦ πεδίου βολῆς Σισσίου Ἡρακλείου Κρήτης.

— Τό Σάββατο, ἀπό τίς 9 π. μ. ἕως τίς 2 μ. μ. θά ἐκτελεσθοῦν πυρά στό πεδίο βολῆς Ἀκρωτηρίου Κρήτης.

ΚΥΚΛΟΦΟΡΗΣΕ Η «ΔΗΜΟΣΙΟΤΗΣ»

Κυκλοφόρησε τό νέο τεῦχος τῆς «Δημοσιότητος» (ἀρ. 116—117) μέ πλήρη πρακτικά ἀπό τήν διήμερη συζήτηση γιά τίς Δημόσιες Σχέσεις καί τίς ἐξελίξεις τοῦ θεσμοῦ αὐτοῦ στήν Ἑλλάδα.

ΣΕΜΙΝΑΡΙΟ ΓΙΑ ΜΑΡΚΕΤΙΝΓΚ

Σεμινάριο μέ θέμα «Ἡ ἐφαρμογή τῶν συγχρόνων τεχνικῶν μάρκετινγκ» διοργανώνει ἡ Ἑλληνική Ἑταιρία Διοικήσεως Ἐπιχειρήσεων μεταξύ 11 καί 14 Σεπτεμβρίου. Πληροφορίες γιά συμμετοχή στό Σεμινάριο, στά γραφεῖα τῆς Ε.Ε.Δ.Ε., Φιλελλήνων 6, τηλ. 3220.968.

ΑΠΟΦΑΣΗ ΤΗΣ ΑΓΓΛΙΚΗΣ ΚΥΒΕΡΝΗΣΕΩΣ

Δάνειο 20.000.000 λιρῶν χορηγεῖται στήν Αἴγυπτο

ΛΟΝΔΙΝΟ, 31. Ἡνωμένος Τύπος, Ρώυτερ.

Ἡ πρώτη ἐπιτυχία τῆς διπλωματικῆς ἐκστρατείας τοῦ Αἰγυπτίου προέδρου Σαντάτ γιά τήν ἐξασφάλιση οἰκονομικῆς καί στρατιωτικῆς ὑποστηρίξεως ἀπό τήν Εὐρώπη σημειώθηκε μέ τήν ἀπόφαση τῆς Βρετανίας νά χορηγήση δάνειο ὕψους 20.000.000 λιρῶν στήν Αἴγυπτο.

Βρετανοί καί Αἰγύπτιοι ἐκπρόσωποι θά ρυθμίσουν τίς λεπτομέρειες τοῦ δανείου, πού θά ἐξοφληθῆ ἐντός τετραετίας. Τό δάνειο θά χρησιμοποιηθῆ γιά τήν ἀγορά πρώτων ὑλῶν καί βιομηχανικοῦ ἐξοπλισμοῦ.

Στό μεταξύ, ἔφθασε χθές στό Κάϊρο ὁ κορυφαῖος Αἰγύπτιος διπλωμάτης στήν Οὐάσιγκτον Ἀχμέτ Τεουφίκ Χαλίλ, γιά συνομιλίες μέ τήν κυβέρνηση, ἐπί τῆς καταστάσεως στή Μέση Ἀνατολή.

Τό ἡμιεπίσημο πρακτορεῖο εἰδήσεων «Μέση Ἀνατολή» (ΜΕΝΑ) μετέδωσε ὅτι ἡ ἐπίσκεψη τοῦ κ. Χαλίλ στό Κάϊρο εἶναι ἰδιωτικῆς φύσεως καί θά εἶναι ὀλιγοήμερη. Πολιτικές πηγές, ὅμως, λένε ὅτι ὁ κ. Χαλίλ θά συζητήση μέ κυβερνητικούς παράγοντες τήν πρόσφατη ἐκδίωξη τῶν Ρώσων στρατιωτικῶν συμβούλων καί τήν προσπτική ἑνός εἰρηνικοῦ διακανονισμοῦ.

Πρό τῆς ἀναχωρήσεώς του ἀπό τήν Οὐάσιγκτον, ὁ κ. Χαλίλ συναντήθηκε μέ τόν ὑπουργό τῶν Ἐξωτερικῶν τῶν Ἡνωμένων Πολιτειῶν Οὐίλλιαμ Ρότζερς.

Χθές, ἀναχώρησε γιά ἐπίσημη ἐπίσκεψη στή Μόσχα ὁ Αἰγύπτιος ὑπουργός Ἠλεκτρικῆς Ἐνεργείας Ἀχμέτ Σουλτάν. Ὁ κ. Σουλτάν, ὁ ὁποῖος ἡγεῖται ἀντιπροσωπείας ἀνωτέρων λειτουργῶν τοῦ ὑπουργείου του, θά ἐξετάση τήν πρόοδο τοῦ σχεδίου ἠλεκτροδοτήσεως τῆς αἰγυπτιακῆς ὑπαίθρου, στό ὁποίο ἡ Μόσχα ἔχει ὑποσχεθῆ νά συμβάλη μέ οἰκονομική καί τεχνική βοήθεια.

Ἀφ' ὅτου ὁ πρόεδρος Σαντάτ ζήτησε ἀπό τή Σοβιετική Ἕνωση τήν ἀποχώρηση τῶν στρατιωτικῶν συμβούλων της, δέν ἔχει ἀκόμη διευκρινισθῆ κατά πόσον οἱ ἡγέτες τοῦ Κρεμλίνου θά τηρήσουν τίς οἰκονομικές ὑποχρεώσεις τους ἀπέναντι τῆς Αἰγύπτου.

ΓΙΑ ΤΗΝ ΑΓΟΡΑ ΒΙΟΜΗΧΑΝΙΚΟΥ ΕΞΟΠΛΙΣΜΟΥ

Ἡ 37η Διεθνής Ἔκθεση Θεσσαλονίκης

ΧΑΙΡΕΤΙΣΜΟΣ ΤΟΥ κ. ΠΡΩΘΥΠΟΥΡΓΟΥ ΠΡΟΣ ΟΛΟΥΣ ΤΟΥΣ ΣΥΜΜΕΤΕΧΟΝΤΕΣ

Ὁ κ. πρωθυπουργός ἀπηύθυνε τόν παρακάτω χαιρετισμό πρός τούς μετέχοντας στήν 37η Διεθνή Ἔκθεση τῆς Θεσσαλονίκης, τά ἐγκαίνια τῆς ὁποίας γίνονται, ὅπως εἶναι γνωστό, τό Σάββατο:

«Ἔχει καθιερωθῆ πλέον ἡ Διεθνής Ἔκθεσις Θεσσαλονίκης, τόσον διά τούς Ἕλληνας ὅσον καί διά τούς ξένους παράγοντας τῆς οἰκονομικῆς δραστηριότητος, ὡς ἕνας στίβος ἀλληλογνωριμίας, ἐπιδείξεως καί συγκρίσεως τῶν ἐπιτευγμάτων τῶν λαῶν ἐν εἰρηνικῇ ἀμίλλῃ. Κόθε παρερχόμενον ἔτος ἀυξάνει τήν σημασίαν της καί τήν ἀπόδοσίν της πρός ὄφελος ὅλων. Ἡ ἐφετινή 37η Ἔκθεσις προσφέρεται ὡς τριπλοῦν μέτρον συγκρίσεως. Πρῶτον, διότι παρέχει εὐγλωττον εἰκόνα τῶν πραγματοποιήσεων εἰς τόν τομέα τῆς οἰκονομικῆς ἀναπτύξεως τῆς Ἑλλάδος ἀπό τῆς Ἐπαναστάσεως τῆς 21ης Ἀπριλίου 1967 μέχρι σήμερον. Δεύτερον, διότι καί ἔναντι τοῦ παρελθόντος ἔτους παρουσιαζει αἰσθητήν πρόοδον. Καί τρίτον, διότι ἔχει αὐξηθῆ εἰς ἀξιόλογον βαθμόν ἡ συμμετοχή τῆς ξένης παραγωγῆς.

Ἡ ἑλληνική παραγωγή συμμετέχει ἐφέτος πολύ εὐρύτερον. Ἡ γεωργία, ἡ βιοτεχνία, τό ἐμπόριον, αἱ ὑπηρεσίαι, οἱ διάφοροι ὀργανισμοί ἐκθέτουν ἐντυπωσιακά ἐπιτεύγματα. Ἰδιαιτέρας βαρύτητος εἶναι ἡ παρουσία τῆς ἑλληνικῆς βιομηχανίας, τῆς ὁποίας ὁ ρόλος καθίσταται ὁλονέν ἀποφασιστικώτερος εἰς τήν ἀνάπτυξιν τῆς ἑλληνικῆς οἰκονομίας. Ἀλλά καί ἡ ξένη παραγωγή ἀντιπροσωπεύεται λιαν ἱκανοποιητικῶς εἰς τήν ἐφετινήν 37ην Ἔκθεσιν, εἴτε διά κρατικῶν περιπτέρων, εἴτε δι' ἀπ' εὐθείας συμμετοχῆς ξένων οἴκων, εἴτε διά τῶν Ἑλλήνων εἰσαγωγέων. Τό γεγονός τοῦτο ἔχει ζωτικήν σημασίαν καί ὡς κίνητρον ἀμίλλης διά τήν ἑλληνικήν παραγωγήν καί ὡς παράγων ἐκτιμήσεως τῶν μέχρι τοῦδε ἐπιτευγμάτων της.

Φρονῶ ὅτι δυνάμεθα σήμερον νά αἰσθανώμεθα, μετά πεποιθήσεως, ὅτι τό ποιοτικόν καί τό ποσοτικόν χάσμα μεταξύ ἑλληνικῆς καί ξένης παραγωγῆς, τό ὁποῖον μᾶς ἐκληροδότησαν λίαν δυσμενεῖς ἱστορικαί συνθῆκαι, στενεύει μέχρις ἐκμηδενίσεως καί ὅτι θά γεφυρωθῆ ταχύτατα. Ἡ πραγματικότης καί ἡ προοπτική αὐτή ὀφείλεται εἰς τάς συνθήκας οἰκονομικῆς σταθερότητος καί ἐσωτερικῆς γαλήνης, τάς ὁποίας ἐδημιούργησεν ἡ Ἐπανάστασις, εἰς τήν προγραμματιζομένην οἰκονομικήν πολιτικήν της καί εἰς τά κίνητρα τά ὁποῖα ἐξησφάλισε διά τήν ἀτομικήν πρωτοβουλίαν. Αἱ προϋποθέσεις αὐταί περαιτέρω οἰκονομικῆς προόδου εἶναι ἀπολύτως κατωχυρωμέναι. Μέ τήν διαβεβαίωσιν αὐτήν, ἡ ὁποία ἔχει τεραστίαν σημασίαν διά τό ἐπιχειρηματικόν πνεῦμα, ἀπευθύνω θερμόν χαιρετισμόν πρός ὅλους τούς τιμήσαντας διά τῆς συμμετοχῆς των τήν 37ην Διεθνῆ Ἔκθεσιν Θεσσαλονίκης καί εὔχομαι πλήρη ἐπιτυχίαν της».

Νέα μεταμόσχευση

ΠΑΤΕΡΑΣ ΕΔΩΣΕ ΝΕΦΡΟ ΣΤΗΝ ΚΟΡΗ

Στή Θεσσαλονίκη

ΘΕΣΣΑΛΟΝΙΚΗ, 31, Τοῦ ἀνταποκριτοῦ μας.

Ἡ πατρική ἀγάπη ἐκδηλώθηκε γιά μιά ἀκόμη φορα Ὁ Παναγιώτης Νιώτας, 65 ἐτῶν, πρόσφερε τό ἕνα νεφρό του στήν παντρεμένη κόρη του Βάϊα Τσαγγούδη, 42 ἐτῶν ἀπό τή Μάνδρα Σουφλίου, πού βρισκόταν στό τελευταῖο στάδιο νεφρικῆς ἀνεπαρκείας. Ἡ μεταμόσχευση ἔγινε χθές στό νοσοκομεῖο ΑΧΕΠΑ. Ἡ ἐπέμβαση, πού τήν ἔκανε ἡ ἐπιστημονική ὁμάδα τοῦ καθηγητοῦ τῆς Α' Χειρουργικῆς Κλινικῆς τοῦ Πανεπιστημίου κ. Δ. Λαζαρίδη, κράτησε 4 ὧρες. Τό νοσοκομεῖο ΑΧΕΠΑ ἀνακοίνωσε ἀργότερα ὅτι ἡ μετεγχειρητική κατάσταση δότου καί λήπτριας, εἶναι ἱκανοποιητική. Ἡ Τσαγγούδη διατηρεῖτο στή ζωή ἐδώ καί τέσσερις μῆνες μέ τεχνητό νεφρό.

Ὁ καιρός σήμερα

ΠΑΡΟΔΙΚΕΣ ΒΡΟΧΕΣ

Πρόγνωση Μετεωρολογικῆς Ὑπηρεσίας (31.8.72, ὥρα 6.30 π.μ.)

ΠΕΡΙΓΡΑΦΗ: Ἀβαθες βαρομετρικόν χομηλόν ἐπί τοῦ βορείου Ἰονίου — Νοτίου Ἀδριατικῆς, κινούμενον βραδέως πρός ἀνατολας ἤτοι βορειοανατολάς, προξενεῖ κατα περιόδους ηὐξημένας νεφώσεις ἐπί τῆς περιοχῆς τῆς Ἑλλάδος μετά τινων βροχων ἤ καί καταιγίδων, κυρίως ἐπί των βορείων περιοχῶν.

ΑΤΤΙΚΗ: Καιρός ὀλίγον νεφελώδης καθιστάμενος κατα περιόδους νεφελώδης μετά τινων βροχων. Ἀνεμοι ἐκ διοφόρων διευθύνσεων ἀσθενεῖς. Θαλασσα Σαρωνικοῦ καί Ν. Εὐβοικοῦ ἤρεμος ἕως ὀλίγον τεταραγμένη. Θερμοκρασία μή σημειοῦσα οὐσιώδη μεταβολήν θά κυμανθῆ μεταξύ 29 καί 19 βαθμῶν.

ΔΥΤΙΚΗ, ΚΕΝΤΡΙΚΗ ΚΑΙ Β. ΕΛΛΑΣ: Καιρός νεφελώδης, καθιστάμενος κατά περιόδους τοπικῶς νεφελώδης, μετά βροχῶν ἤ καί καταιγίδων, κυρίως εἰς τά ὄρεια. Ἄνεμοι νοτιοι—νοτιοδυτικοί ἀσθενεῖς, καθισταμενοι δυτικοί—βορειοδυτικοί μετοιοι. Θάλασσα ὀλίγον τεταραγμένη καθιστάμενη τεταραγμένη. Θερμοκρασία ἀπό τῆς αὔριον εἰς πτῶσιν.

ΥΠΟΛΟΙΠΟΣ ΧΩΡΑ: Καιρός ὀλίγον νεφελώδης καθιστάμενος κατά περιόδους νεφελώδης μετα τινων βροχῶν εἰς τό βορειότερον. Ἄνεμοι δυτικοί — νοτιοδυτικοί ἀσθενεῖς ἕως μέτριοι. Θάλασσα ὀλίγον τεταραγμένη. Θερμοκρασια ἄνευ οὐσιώδους μεταβολῆς.

ΠΡΟΟΠΤΙΚΗ ΓΙΑ ΤΟ ΣΑΒΒΑΤΟ: Ὁ καιρός προβλέπεται ἀστατος νεφελώδης μετά τοπικῶν β